

ATENȚIE! Fundația pentru Integrare Europeană Sigma (F.I.E.S.) și Institutul pentru Dezvoltarea Evaluării în Educație (I.D.E.E.) pregătesc un program prin care fiecare participant va primi în mod personal, pe Internet, analiza în detaliu a lucrărilor sale la concursurile Cangurul. Pentru aceasta vă rugăm să completați pe foaia de răspuns, în spațiul prevăzut, o parolă formată din 4 litere sau spații albe. Dacă veți intra pe site-ul www.cangurul.ro și veți selecta / completa câmpurile specificate, veți putea accesa analiza în detaliu a lucrării voastre.

Exemplu:

Nume și prenume. Câte o literă în fiecare căsuță.

I O N E S C U G A B R I E L

Scrie parola

I O L

Subiectele de la 1 la 10 valorează câte 3 puncte, cele de la 11 la 20 câte 4 puncte, cele de la 21 la 30 câte 5 puncte, iar de la 31 la 40 din nou câte 4 puncte. Se acordă 40 de puncte din oficiu.

1. What can you both “lose” and “tell” ?
A) consciousness B) the truth C) a secret
D) money E) time
2. Frank has just failed his driving test for the third time! Which of the following best describes what he must be feeling?
A) flavoured B) flatulent C) fraudulent
D) frustrated E) finicky
3. One of the following similes is not used as an idiom. Which is this?
A) as dead as a doornail
B) as cool as a cucumber C) as deaf as a post
D) as brown as a bear E) as blind as a bat
4. Which word is the odd one and doesn't rhyme with the other four?
A) fire B) wire C) pier
D) tyre E) liar
5. I would like to visit the 2nd largest country in the world. This means that I'm keen on going to:
A) Russia B) Canada C) Australia
D) The United States of America
E) The People's Republic of China
6. MP for Member of Parliament.
A) stands for B) represents C) means
D) signifies E) exemplifies
7. The children like him because of his gentle
A) attitude B) mood C) behaviour
D) temper E) manner

1. Knoblauch stabilisiert Blutdruck.
A) den B) der C) die D) das E) dem

2. Der Film handelt zweiten Weltkrieg.
A) mit dem B) von dem
C) über dem D) von der
E) um den

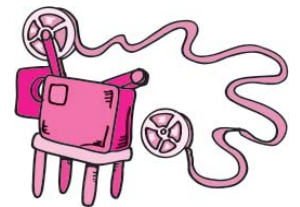

3. Was ist falsch?
Es handelt sich um einen langweiligen Roman.
A) ausgesprochen B) recht C) total
D) weit E) ziemlich

4. Welches Adjektiv passt nicht zum Substantiv „Reihe“?
A) kurze B) ferne C) ganze
D) unterbrochene E) fortlaufende

5. Welches Wort hat eine ähnliche Bedeutung?
Das geht mir einfach zu weit!
A) ist zu schwer B) ist nicht erreichbar
C) mache ich nicht mit D) ist unklar
E) ist erfreulich

6. Wähle das richtige Verb! Jemanden unter Druck
A) setzen B) kommen C) stellen
D) legen E) geraten

7. Welches Wort hat eine ähnliche Bedeutung?
Ich muss das Problem sofort in Angriff nehmen.
A) angreifen B) zugreifen C) begreifen
D) beginnen E) beenden

8. A female teacher in charge of a school is called

- A) a headmistress B) an instructor
C) a principle D) a professor E) a lecturer

9. I'd love to take part in a summer camp at The University of Oxford but I have to be selected. Please, keep your fingers

- A) crossed B) down C) up
D) stretched E) twisted

10. What's the title of a famous poem by Edgar A. Poe?

- A) The Bluebird B) The Sparrow C) The Owl
D) The Raven E) The Nightingale

11. Someone who deliberately sets fire to a house is:

- A) an arsonist B) an arson C) a fireman
D) a firelighter E) pyromania

12. Which of the following theatres is associated with the name of William Shakespeare?

- A) Piccadilly Circus B) Broadway Theatre
C) The Globe Theatre D) Stratford-upon-Avon
E) Fringe theatre

13. The basketball championship is live to several different countries.

- A) broadcast B) transferred C) translated
D) interpreted E) commented

14. "A seven-year sentence" means

- A) A very long phrase B) A punishment
C) A grammatical issue
D) An old-fashioned expression
E) a sentence that took seven years to write

15. Which insect stings once and dies?

- A) the bumblebee B) the fly C) the honeybee
D) the spider E) the firefly

16. Give the correct answer which best completes this sentence: *If I had money to Australia.*

- A) I am going B) I would go
C) I would visit D) I will go E) I should stop

17. Choose the answer that is closest in meaning to the sentence: *I was glad when I got that off my chest.*

- A) When I discussed that I felt better
B) I had some problems with my health
C) I was glad to get a new oak chest
D) I had problems playing chess
E) I was glad to get new drawers for my chest

8. Welches Substantiv ist kein Körperteil?

- A) Ohren B) Hals C) Nase
D) Bauchnabel E) Nashorn

9. Der Vergnügungspark "Prater" befindet sich in:

- A) Berlin B) Wien
C) München D) Linz
E) Hamburg



10. Welches Wort hat eine ähnliche Bedeutung? Enge Straßen sind:

- A) lang B) breit C) schmal
D) weit E) nah

11. Seine Rede ist *hervorragend*. Seine Rede ist:

- A) sehr schlecht B) wenig beeindruckend
C) unverständlich D) nicht wahr E) sehr gut

12. Eine Gabe ist:

- A) ein Gift B) ein Geschenk
C) eine Gegenwart D) eine Gabel
E) ein Tier

13. Es war wohl ein *Versehen*. Das Wort *Versehen* bedeutet:

- A) Versuch B) Verbrechen C) Abschied
D) Aussicht E) Irrtum

14. Welche Hose aus den USA feierte bei der Jugend in den 50er Jahren einen Siegeszug?

- A) Die Bluejeans B) Die Caprihose
C) Die Spielhose D) Die Frackhose
E) Die Radlerhose

15. Welche Stadt war nach dem Zweiten Weltkrieg in vier Sektoren (Bereiche) aufgeteilt?

- A) Berlin B) Bonn C) München
D) Düsseldorf E) Dresden

16. Wer betrat als erster Mensch den Mond?

- A) Neil Armstrong B) Juri Gagarin
C) Sigmund Jähn D) Edwin Aldrin
E) Michael Collins

17. Das größte Volksfest im Deutschland, das Oktoberfest in München beginnt im

- A) September B) Oktober C) Sommer
D) Winter E) November



18. What is the name of the animal that completes the following sentence: *I was hoping to keep it a secret but my friend soon let the out of the bag.*

- A) dog B) bat C) cat
D) rat E) stag

19. Before he became one of the most popular singers, Elvis Presley worked as

- A) a teacher B) a caddy C) a truck driver
D) a cook E) an engineer

20. *“Better to remain silent and be thought a fool than to speak out and all doubt”*

(Abraham Lincoln)

- A) keep B) remove C) preserve
D) question E) do away with

21. *Clueless*, the 1995 film starring Alicia Silverstone as the teenage heroine Cher, is based on which classic novel?

- A) Emma B) Sense and Sensibility
C) Great Expectations D) My Antonia
E) Persuasion

22. Name the following poetic form:

*A mother and father called Leather
Had children as light as feather
When the weather was rough
They weren't heavy enough
So they had to be tethered together.*

- A) Ode B) Sonnet C) Limerick
D) Elegy E) Haiku

23. What is the Latin name given by the Roman Empire to a northern area of the island of Great Britain?

- A) Caledonia B) Wales C) Britannia
D) Scotch E) Cornwall

24. *It's a Catch-..... situation - without experience you can't get a job and without a job you can't get experience.*

- A) 21 B) 22 C) 100 D) 90 E) 55

25. Which musical was based on poems by T.S. Eliot?

- A) Chorus Line B) Oklahoma
C) West Side Story D) My Fair Lady
E) Cats

18. Wenn Menschen im Gleichschritt über eine Brücke marschieren, kann sie durch die rhythmischen Tritte in Schwingung geraten und

- A) einstürzen B) verbrechen C) zufallen
D) spalten E) abfallen

19. Ich brauche eine neue für meine Gitarre .

- A) Saite B) Seite C) Draht D) Seil
E) Faden

20. Helmut möchte einen Kater oder eine Hündin.

- A) entweder B) weder C) oder
D) sowohl E) und

21. Wie kann man das anders sagen? *Maria ist mit allen Wassern gewaschen!*

- A) Sie ist immer sehr sauber.
B) Sie ist sehr schlau und listig.
C) Sie riecht sehr gut.
D) Sie schwimmt gern.
E) Sie ist sehr schön.

22. Was versteht man unter dem Wirtschaftswunder in der Bundesrepublik?

- A) Wirtschaftsaufschwung.
B) Es gab auf einmal viele Kneipen.
C) Man wunderte sich über die hohen Bierpreise.
D) Man entdeckte einen neuen Rohstoff.
E) Es gab immer mehr Wissenschaftler.

23. „Erdapfel“ bedeutet:

- A) Blumenkohl B) Mehlspeise
C) Hackfleisch D) Quark E) Kartoffel

24. Die Schüler, wir nach dem Ausflug begegnet sind, waren sehr müde.

- A) deren B) denen C) die D) der
E) dessen

25. Welches Land gehört nicht zu der EU?

- A) Die Schweiz
B) England
C) Deutschland
D) Schweden
E) Bulgarien



26. Where are E. Hemingway's novels "For whom the Bell Tolls" and "The Sun Also Rises" set?

- A) In Spain B) In Italy
C) In Cuba D) In Mexico
E) In the USA



27. The Pre-Raphaelites were a group of English.....

- A) painters, novelists, linguists
B) politicians, leaders, journalists
C) doctors, biologists, chemists
D) painters, critics, poets
E) philosophers, priests, writers

28. BBC One is the primary television channel of the British Broadcasting Corporation and was launched in the

- A) 50's B) 60's C) 40's D) 70's E) 80's

29. Which of the following expressions is used to describe someone who can do many different types of work but who often is not very skilled at any of them?

- A) Jack-of-all-trades B) Smart Alec
C) Doubting Thomas D) Peeping Tom
E) Able Cane

30. Britannia, a national personification of the United Kingdom originating from Roman Britain, is represented as a young woman with brown or golden hair, wearing a Corinthian and white robes.

- A) golden shield B) helmet C) silver rose
D) mask E) crown

31. "We've decided *on the spur of the moment* to go to London in June". *On the spur of the moment* means

- A) suddenly B) for a long time
C) already D) planned E) very lively

32. The 1st Duke of Wellington was one of the leading military and political figures of the nineteenth century. Thus, he was an Anglo-Irish soldier and a

- A) best man B) craftsman
C) statesman D) old man E) aircraftman

26. Georg Ohm war:

- A) Dichter B) Astronom C) König
D) Physiker E) Biologe

27. Wie transportierten die westlichen Siegermächte während der Berlin-Blockade 1948/49 das Lebensnotwendige in den Westteil der Stadt?

- A) Mit Flugzeugen B) Mit der Bahn
C) Mit Autos D) Mit der U-Bahn
E) Mit Schiffen

28. Wer wurde 2004 zum Bundespräsidenten der Bundesrepublik Deutschland gewählt?

- A) Horst Köhler B) Richard von Weizsäcker
C) Wolfgang Thierse D) Johannes Rau
E) Gerhard Schröder

29. Wissenschaftler haben nun herausgefunden, dass Menschen tatsächlich einen Sinn haben, der sie vor Irrtümern und Gefahren warnt.

- A) sechsten B) fünften C) vierten
D) dritten E) siebenten

30. „Jemandem auf der Tasche liegen“ bedeutet:

- A) jemandem etwas stehlen
B) ein Kind adoptieren
C) auf Kosten von jemandem leben
D) jemandem etwas schenken
E) viel Geld gewinnen

31. Er setzt sich Stuhl und liest Buch.

- A) in den in das
B) auf dem in das
C) in der über dem
D) auf den in dem
E) in die in der

32. Wie kann man das anders sagen? Karl hat *sein Geld sauer verdient*.

- A) Karl ist sehr reich.
B) Er hat sein Geld leicht verdient.
C) Er hat hart für das Geld gearbeitet.
D) Er hat sein Geld verloren.
E) Er hat in der Lotterie gewonnen.

33. Which of the followings is not a fighting ship?
 A) warship B) gunboat C) battleship
 D) man-of-war E) ferry

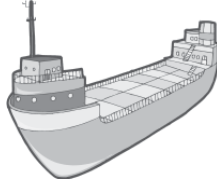

34. *Paradise Lost* is an epic poem in blank verse written in 17th century by the English poet
 A) John Milton B) William Blake
 C) Samuel Taylor Coleridge D) T.S. Eliot
 E) Edgar Allan Poe

35. What British saying would you use with somebody who is over-confident?
 A) Look before you leap.
 B) Pride comes before a fall.
 C) Nothing ventured, nothing gained.
 D) Prevention is better than cure.
 E) Beauty is in the eye of the beholder.

36. The longest common border in the world, also known as the *International Boundary*, is the one between
 A) Canada and the United States
 B) France and Spain C) Russia and Poland
 D) Greece and Turkey E) Romania and Bulgaria

37. The student broke in on the conversation without waiting for the speaker to stop talking. You can replace *broke in on* with
 A) interrupted B) regarded C) seized
 D) withdrew from E) shook

38. Give the synonym of the word in capitals:
A smiling face often disguises the mind and heart of a VILLAIN.
 A) foolish man B) lying man C) unhappy man
 D) wicked man E) wise man

39. Which Queen of England was also called *The Virgin Queen* or *Gloriana*?
 A) Elizabeth II B) Mary II C) Queen Victoria
 D) Mary I E) Elizabeth I

40. John was at The University of Cambridge which is the second-oldest university in the English-speaking world.
 A) self- taught B) instructed C) learnt
 D) educated E) studied

33. In welchen deutschen Städten finden Buchmessen statt?
 A) Leipzig und Frankfurt am Main.
 B) Hamburg und München.
 C) Berlin und Nürnberg.
 D) Bonn und Hannover.
 E) Düsseldorf und Stuttgart.

34. war ein berühmter österreichischer Neurologe, der in Wien Medizin studierte. Er wurde als Begründer der Psychoanalyse bekannt.
 A) Carl Gustav Jung B) Alfred Adler
 C) Sigmund Freud D) Wolfgang Prinz
 E) Carl Popper

35. Die Regierung die Steuern.
 A) senkt B) gesenkt
 C) sankte D) senken
 E) versenkt

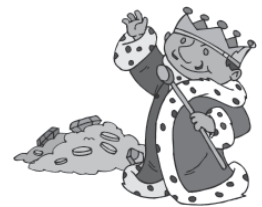

36. *Es schienen so golden die,
 Am Fenster ich einsam stand
 Und hörte aus weiter Ferne
 Ein Posthorn im stillen Land.*
 (Joseph von Eichendorff- „Sehnsucht“)
 A) Sonne B) Sterne C) Mond D) Augen E) Wolken

37. Bayern gehört zu:
 A) Österreich B) Deutschland C) Schweiz
 D) Polen E) Schweden

38. Worauf kann man nicht sitzen?
 A) Scherz B) Sofa C) Sessel
 D) Stuhl E) Bank

39. Sie Abschied von ihrer Familie.
 A) holt B) nimmt C) nehmt
 D) gibt E) zeigt

40. Welcher ist der höchste Berg in Deutschland?
 A) Zugspitze B) Mont Blank C) Everest
 D) Eiger E) Brocken